



Výročná správa
Obce VLACHOVO
za konsolidovaný celok
za rok 2013

Príhovor

Vážené dámy, vážení páni

Dostáva sa Vám do rúk Konsolidovaná výročná správa so štandardnou štruktúrou informácií o hospodárení Obce Vlachovo a Základnej školy s materskou školou vo Vlachove za rok 2013.

Pod'akovanie patrí všetkým našim zamestnancom, zamestnancom školy, členom miestneho zastupiteľstva a občanom, ktorí svojim dielom a prácou prispeli k rozvoju Obce Vlachovo.

Ing. Peter Pakes
starosta obce

Vymedzenie konsolidovaného celku

Do konsolidovaného celku Obce Vlachovo patrí rozpočtová organizácia Základná škola s materskou školou, SNP 239, 049 24 Vlachovo..

Cieľom konsolidovanej účtovnej závierky je poskytnúť informácie o konsolidovanom celku ako jednej ekonomickej jednotke, teda uplatniť princíp fiktívnej ekonomickej jednotky prostredníctvom zistenia a následného vynechania vzájomných vzťahom medzi organizáciami konsolidovaného celku.

OBSAH

1. Obec Vlachovo – charakteristika

- 1.1 Geografické a demografické údaje
- 1.2 História obce
- 1.3 Environmentálna charakteristika
- 1.4 Národnostná a náboženská štruktúra
- 1.5 Ekonomická aktivita obyvateľov vrátane podnikateľského prostredia
- 1.6 Školstvo
- 1.7 Zdravotníctvo
- 1.8 Obchod
- 1.9 Služby
- 1.10 Poľnohospodárstvo
- 1.11 Cestovný ruch

2. Základné údaje o účtovných jednotkách konsolidovaného celku

- 2.1 Štruktúra konsolidovaného celku

3. Identifikačné údaje o konsolidujúcej účtovnej jednotke

- 3.1 Informácie o vedúcich predstaviteľoch a organizačnej štruktúre účtovnej jednotky

4. Identifikačné údaje o konsolidovanej účtovnej jednotke

- 4.1 Informácie o vedúcich predstaviteľoch a organizačnej štruktúre účtovnej jednotky

5. Štruktúra majetku, záväzkov, nákladov a výnosov

- 5.1 Výsledok hospodárenia konsolidovaného celku
- 5.2 Zostatky finančných prostriedkov konsolidovaného celku k 31.12.2013
- 5.3 Dôležité informácie z konsolidovanej závierky 2013
 - 5.3.1 Bilancia konsolidovaných aktív a pasív k 31.12.2013
 - 5.3.2 Prehľad o stave a vývoji dlhu a poskytnutých zárukách konsolidovaného celku
 - 5.3.3 Údaje o nákladoch a výnosoch konsolidovaného celku

6. Ľudské zdroje

- 6.1. Počet zamestnancov v konsolidovanom celku

7. Vývoj činnosti konsolidovaného celku, jeho finančnej situácie, o rizikách a neistotách, ktorým je konsolidovaný celok vystavený

- 7.1 Analýza a prognóza vývoja konsolidovaného celku na základe vybraných ukazovateľov
- 7.2 Údaje v eurách z konsolidovanej súvahy
- 7.3 Analýza vývoja dlhodobého majetku po konsolidácii
- 7.4 Analýza vývoja krátkodobých záväzkov po konsolidácii
- 7.5 Analýza vývoja krátkodobých pohľadávok po konsolidácii
- 7.6 Udalosti osobitného významu, ktoré nastali po skončení účtovného obdobia konsolidovaného celku
- 7.7 Predpoklad budúceho vývoja činnosti účtovnej jednotky – rozpočet 2014, 2015, 2016

PRÍLOHY

Konsolidovaná účtovná závierka

Správa audítora ku konsolidovanej účtovnej závierke

1. Obec Vlachovo – charakteristika

Obec Vlachovo je samostatný územný samosprávny celok SR, ktorá združuje osoby s trvalým pobytom na jej území. Je právnickou osobou, ktorá za podmienok ustanovených zákonom samostatne hospodári so zvereným a vlastným majetkom a so zverenými a vlastnými finančnými príjmami. Najdôležitejšou úlohou obce pri výkone samosprávy je starostlivosť o všestranný rozvoj svojho územia a potrieb obyvateľov. Obec Má zriadenú jednu rozpočtovú organizáciu – Základnú školu s materskou školou.

Základným nástrojom finančného hospodárenia obce v príslušnom rozpočtovom roku je rozpočet obce, ktorým sa riadi financovanie úloh a funkcií obce. Vyjadruje samostatnosť hospodárenia obce, obsahuje príjmy a výdavky, v ktorých sú vyjadrené finančné vzťahy k právnickým osobám a fyzickým osobám - podnikateľom pôsobiacim na území obce ako aj k obyvateľom žijúcim na území obce. Obsahuje tiež zámery a ciele, ktoré obec realizuje z výdavkov svojho rozpočtu. Súčasťou rozpočtového hospodárenia obce je aj rozpočtová organizácia ZŠsMŠ Vlachovo.

Účtovníctvo obce sa vedie podľa zákona č. 431/2002 Z. z. o účtovníctve v znení neskorších predpisov. Predkladaná výročná správa sa vyhotovuje v zmysle § 20 uvedeného zákona. Postupy účtovania pre obce upravuje Opatrenie MF SR č. MF/16786/2007-31 a č. MF/25189/2008-311.

1.1 Geografické a demografické údaje

Obec Vlachovo sa nachádza v okrese Rožňava, vo východnej časti Slovenskej republiky v Košickom kraji. Územie obce Vlachovo leží v Slovenskom Rudohorí, 20 km severovýchodne od Rožňavy. Rozprestiera sa v katastri s výmerou 3 728 ha v nadmorskej výške 397 m.n.m.

Vývoj počtu obyvateľstva

Dátum	Počet obyvateľov
31.12.2010	855
31.12.2011	862
31.12.2012	870
31.12.2013	863

1.2 História obce

Vznik obce :

Prvá písomná zmienka o obci je z roku 1427. Podľa historika Ladislava Bartholomaeidesa však obec vznikla skôr, pretože baníci pri hľadaní rúd postupovali údolím od juhu na sever, kde objavili bohatšie rudné zásoby. Z pôvodnej malej osady vznikla obec, ktorá až od začiatku 15. storočia bola čisto baníckou. Od začiatku 15. storočia začalo panstvo pozývať do málo osídlených oblastí valachov. Už pred rokom 1426 dosídlili obec. V 16. storočí nastáva panstvo Bubekovcom a po nich nastupuje panstvo Andrásyovcov.

Názov obce :

Obec Vlachovo sa prvýkrát spomína v roku 1427 ako Alahpathaka – Lampertfalva. V ďalšom historickom vývoji sa jej názov menil nasledovne: z roku 1470 Olahpathaka, z roku 1556 – Vlahowa, z roku 1584 – Villa Lamperti, z roku 1597 – Olachpataka alias Lampertsdorf, z roku 1598 – Vlachy Pataka, z roku 1773 – Wlachowecz, z roku 1808 – Wlachow, z roku 1920 – Vlachovo.

Erb obce :

V zelenom štíte s prekrížením porísk strieborných baníckych kladiviek – bicieho a odvráteného rozpájacieho – nahor a do bokov vyrastajúce zlaté trojlísté výhonky, bočné s dlhšími a nadol skrútenými strednými lístkami, a to všetko sprevádzané strieborným zlatostredým šesťlupeňovým bezkalíšnym kvietkom v päte štítu.

Zaujímavosti :

- Evanjelický kostol z 15. storočia s oltárom z roku 1880
- Huta Karol - technická pamiatka európskeho významu z roku 1843
- Kaštieľ rodiny Andrássyovcov
- Grófska Ľadovňa

1.3 Environmentálna charakteristika

Katastrálne územie obce Vlachovo sa nachádza v Slovenskom Rudohorí a rozprestiera po oboch stranách údolia Slanej, ktorá tvorí prirodzenú os územia.

Začlenenie územia z hľadiska regionálneho geologického členenia

Oblasť	Gemerské pásmo	
Podoblasť	Spišsko-gemerské rudohorie	nižnoslanská depresia

Z geomorfologického hľadiska predstavuje väčšia časť katastra vrchovinový reliéf. Obcou pretekajú dva potoky a rieka Slaná. Východne od Slanej prechádza reliéf do stredne členitej pahorkatiny.

V katastri obce Vlachovo sa nenachádzajú žiadne chránené územia v zmysle kategorizácie podľa zákona. Celé posudzované územie leží z hľadiska územnej ochrany prírody a krajiny v najnižšom prvom stupni ochrany. Do územia na severovýchodnom okraji zasahuje Chránené vtáčie územie Volovské vrchy.

Na území katastra Vlachova sa z chránených rastlín nachádza krušík močiarny, prilbovka biela, plamienok alpský, prilbica moldavská. Okrem nich sa v území vyskytujú ohrozené druhy, uvedené v Červenom zozname prapaďorastov a semenných rastlín Slovenska.

V katastri obce sa nachádzajú ochranné lesy a lesy osobitného určenia z dôvodu ochrany vodných zdrojov. Tieto sú sústredené prevažne vo východnej a severovýchodnej časti územia, lokálne aj na okrajoch nivy Slanej.

Z chránených a prioritných druhov živočíchov sa na území katastra nachádza bystruška zlatá, krasoň jedľový, ropucha zelená, skokan hnedý, jastrab lesný, orol krikľavý, bocian biely, bocian čierny, sova dlhochvostá, vlk dravý, vydra riečna, rys ostrovid, medveď hnedý.

1.4 Národnostná a náboženská štruktúra

Na základe výsledkov sčítania obyvateľov, domov a bytov v roku 2011 v obci žije 839 občanov slovenskej národnosti, 3 občania maďarskej národnosti a 24 občanov nezistenej národnosti. Náboženská štruktúra obyvateľov obce Vlachovo je nasledovná: evanjelická cirkev augsburského vyznania 571 občanov, evanjelická cirkev metodistická 8 občanov, rímskokatolícka cirkev 87 občanov, gréckokatolícka cirkev 2 občania, reformovaná kresťanská cirkev 5 občanov a náboženská spoločnosť Jehovovi svedkovia 1 občan.

1.5 Ekonomická aktivita obyvateľov, vrátane podnikateľského prostredia

V súčasnosti v obci Vlachovo žije 563 občanov v produktívnom veku. Miera nezamestnanosti je 13,14 %, čo predstavuje 74 obyvateľov. Najviac obyvateľov denne dochádza za prácou do okresného mesta Rožňava, kde sú zamestnaní vo verejnej správe, školstve a zdravotníctve. Veľa občanov odchádza za prácou aj do zahraničia – ČR, Rakúsko, Nemecko, Anglicko a pod.

Obec ako sídlo je pre rozvoj podnikateľských aktivít vhodnou lokalitou. V súčasnej dobe je

v obci 9 podnikateľov.

Podnikatelia so sídlom v obci Vlachovo		
Názov, právna forma, sídlo	Zameranie	Počet zamestnancov
Poľnohospodárske družstvo SNP 253, Vlachovo	poľnohospodárska výroba, chov dobytky, oviec	23
Strešint – Milan Genčanský živnosť, Letná 37, Vlachovo	ubytovacie, reštauračné služby, stavebné práce, pohostinská činnosť	1
SEN COMPUTER, s.r.o Kúpeľná 314, Vlachovo	veľkoobchod s kancelárskymi strojmi a zariadením, sprostredkovanie obchodu	3
Ing. Miloslav Gál – GAL živnosť, Nová 297, Vlachovo	výroba stavebno-stolárska a tesárska, elektrotechnik špecialista, klampiarstvo	5
CORVEX – Miloš Labuzík živnosť, SNP 246, Vlachovo	ťažba dreva a pridružené služby, vnútroštátna nákladná cestná doprava, podnikanie v oblasti nakladania s odpadmi	7
GEMMAX - Miroslav Hronec, SNP 241, Vlachovo	výroba piliarska a impregnácia dreva, výroba výrobkov z dreva, staviteľ, výroba hier	1
Marek Černaj , živnosť, SNP 240, Vlachovo	počítačové služby	1
STOZAM – Juraj Švec, živnosť Nová 296, Vlachovo	stavebno-zámočnicke a výškové práce	0
Marek Adami, živnosť, Kamenná 141, Vlachovo	počítačové a internetové služby	1

1.6 Školstvo

Základná škola s Materskou školou vo Vlachove 1. – 4. roč. vznikla v roku 1963, od roku 2002 pôsobí ako samostatný právny subjekt. Obidve inštitúcie sídlia v jednej budove. Obec financuje z originálnych kompetencií materskú školu, školský klub a školskú jedáleň. V súčasnosti ZŠ s MŠ navštevuje 24 žiakov. Žiaci základnej školy sú spojení v jednej triede – 1., 2., 3. a 4. ročník. Základnú školu navštevuje 11 žiakov a materskú školu 13 detí.

Vzhľadom na neustále klesajúci počet narodených detí je existencia základnej školy v budúcnosti ohrozená.

1.7 Zdravotníctvo

V roku 2004 boli v obci zriadené lekárske ambulancie pre dospelých a deti. Lekár pre dospelých ordinuje raz týždenne, lekárka pre deti a dorast ordinuje dvakrát do týždňa. V obci sú zriadené v rámci chránenej dielne masárske a relaxačné služby, ktoré sú čiastočne financované UPSVaR v Rožňave.

1.8. Obchod

Maloobchodná sieť v obci pozostáva z troch predajní s rozličným sortimentom. Dve predajne vlastní súkromní podnikatelia z obce (Elexa, Strešint), jednu predajňu vlastní spotrebné družstvo COOP Jednota Revúca.

1.9 Služby

Stravovacie služby v obci zabezpečuje jedno viacúčelové reštauračné zariadenie firmy Strešint Vlachovo a školská jedáleň s možnosťou poskytnutia stravy i pre verejnosť z obce.

Ubytovacie služby sú poskytované firmou Strešint Vlachovo v ubytovacom zariadení „Motel pod Stromišom“, celoročne a firmou Calisto, s.r.o. Dobšiná v turistickej ubytovni areálu kúpaliska, počas letnej turistickej sezóny.

1.10 Poľnohospodárstvo

Poľnohospodársku výrobu zabezpečuje miestne Poľnohospodárske družstvo Vlachovo, ktoré sa zaoberá rastlinnou výrobou, chovom dobytka a oviec. Poskytuje zamestnanie 23 občanom obce (4,2 % ekonomicky aktívneho obyvateľstva).

1.11 Cestovný ruch

Kúpalisko bolo vo Vlachove vybudované v rokoch 1973-75. Podnet na jeho vybudovanie dala geotermálna siričitá voda vytekajúca z 1200 m hlbokého hydrogeologického vrtu. Voda je vhodná na kúpanie, pitie, má liečivé účinky pri zažívacích a pohybových ťažkostiach.

Areál je majetkom obce. Kúpalisko je v prevádzke v letnom období denne od polovice júna do konca septembra. Jeho kapacita je 500 návštevníkov. Súčasťou kúpaliska je turistická ubytovňa pre 40 osôb, letný amfiteáter s kapacitou 1000 návštevníkov a bufetové zariadenie. Areál kúpaliska a turistickej ubytovne má od roku 2011 v prenájme firma Calisto, s.r.o. Dobšiná.

2. Základné údaje o účtovných jednotkách konsolidovaného celku

2.1 Štruktúra konsolidovaného celku

Údaje o konsolidovanom celku konsolidovanej účtovnej závierky účtovnej jednotky verejnej správy:							
						Súčasťou verejnej správy	
Názov účtovnej jednotky	IČO	Druh vzťahu	Právna forma	Zodpovedný člen štatutárneho orgánu	Zodpovedná osoba (za zostavenie podkladov pre konsolidáciu)	odo dňa	do dňa
Obec Vlachovo	328898	konsolidujúca účtovná jednotka	obec	Ing. Peter Pakes	Renáta Lešková	23. a 24. 11.1990	
Základná škola s materskou školou Vlachovo	33546727	konsolidovaná účtovná jednotka	rozpočtová organizácia	Mgr. Eubomír Hlaváč	Eva Černajová	1.7.2002	

3. Identifikačné údaje o konsolidujúcej účtovnej jednotke

Názov účtovnej jednotky	Obec Vlachovo
Sídlo účtovnej jednotky	Letná 71, 049 24 Vlachovo
Právna forma	Právnická osoba – obec, ktorá sa riadi zákonom č.369/1990 Zb. o obecnom zriadení v z. n .p. a Ústavou SR
Dátum založenia/zriadenia	23. a 24. november 1991
Spôsob založenia/zriadenia	zo zákona
IČO	328898
DIČ	2020937204
Hlavná činnosť účtovnej jednotky	Starostlivosť o všestranný rozvoj územia obce a o potreby jej obyvateľov
Starosta obce Telefón e-mail	Ing. Peter Pakes 058/7883270, 0905 113 259 obec@vlachovo.eu
Hodnota majetku	966 900,91 €
Výška vlastného imania	369 620,29 €
Výsledok hospodárenia za účtovné obdobie	- 3659,52 €

3.1 Informácie o vedúcich predstaviteľoch a o organizačnej štruktúre účtovnej jednotky

Štatutárny orgán /meno a priezvisko/	Ing. Peter Pakes – starosta obce
Zamestnanci OcÚ : ekonomický pracovník administratívny pracovník upratovačka zamestnankyne chránenej dielne	Bc. Renáta Lešková Eva Černajová Viera Ondrejčíková Miroslava Ondrejčíková Božena Ondrejčíková
Hlavná kontrolórka	Ing. Zuzana Štefániková
Obecné zastupiteľstvo	Mgr. Juraj Kováč – zástupca starostu Ing. Viliam Klobušník Ing. Slavomír Labuzík Ing. Darina Švecová Ing. Marek Hronec Mária Hlaváčová Peter Hricko
Komisie obecného zastupiteľstva	Komisia financií, obchodu, služieb a cestovného ruchu Komisia pre ochranu verejného poriadku Komisia kultúry, vzdelávania, mládeže, športu a sociálnych vecí Komisia výstavby, územného plánovania, životného prostredia Redakčná rada Vlachovských novín „Stromíš“

Organizačná štruktúra obce Vlachovo

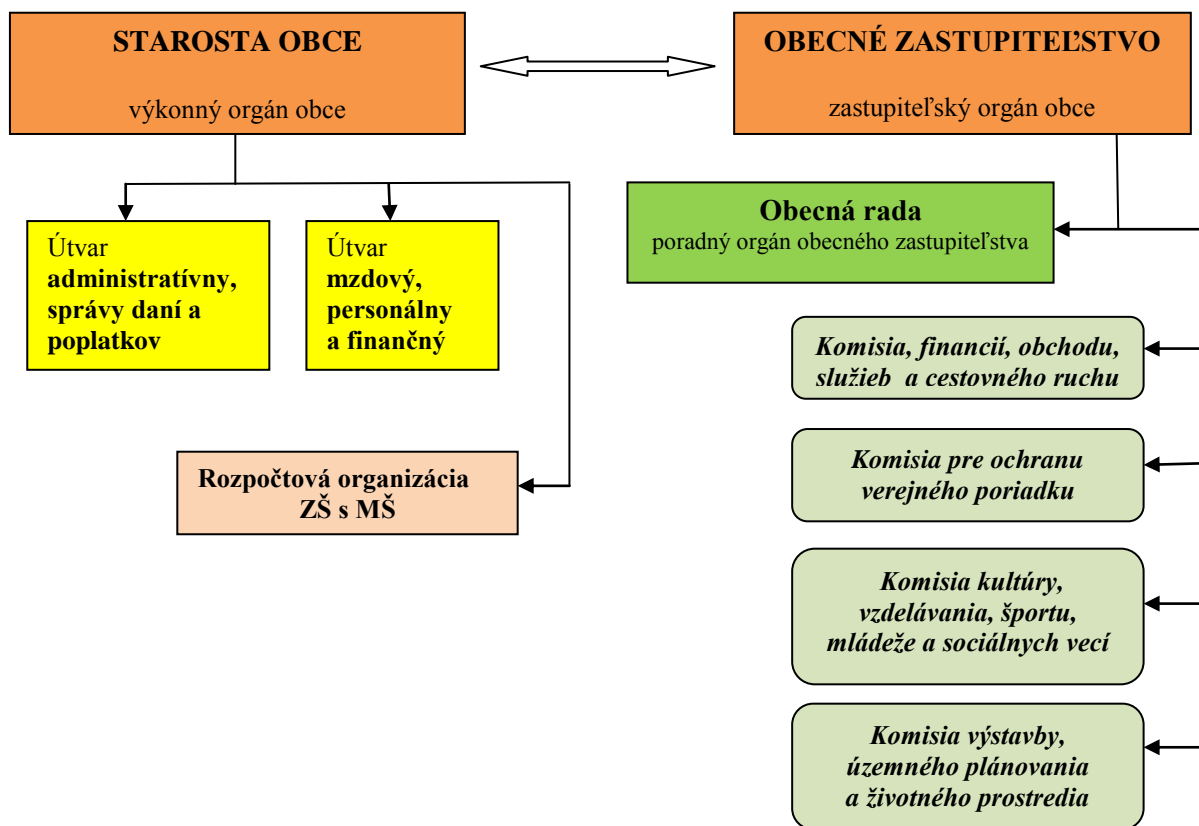

4. Identifikačné údaje o konsolidovanej účtovnej jednotke

Názov účtovnej jednotky	Základná škola s materskou školou VLACHOVO
Sídlo účtovnej jednotky	SNP 239, 049 24 Vlachovo
Právna forma	rozpočtová organizácia
Dátum založenia/zriadenia	1.7.2002
Spôsob založenia/zriadenia	zriaďovacia listina
IČO	35546727
DIČ	2021678296
Hlavná činnosť účtovnej jednotky	Vzdelávanie žiakov v materskej škole, v I. stupni základnej školy, pobyt žiakov v školskom klube detí a zabezpečenie stravovania v školách.
Riaditeľ Telefón	Mgr. Ľubomír Hlaváč 058/7959130

e-mail	zsvlachovo@centrum.sk
Hodnota majetku	917,94 €
Výška vlastného imania	- 1208,89 €
Výsledok hospodárenia	1034,54 €

4.1 Informácie o vedúcich predstaviteľoch a o organizačnej štruktúre účtovnej jednotky

Rozpočtová organizácia ZŠsMŠ : riaditeľ školy zástupca riaditeľa pre materskú školu učiteľka ZŠ učiteľka MŠ ekonomický pracovník administratívny pracovník upratovačka	Mgr. Ľubomír Hlaváč Mgr. Miroslava Sláviková Mgr. Michaela Kostelníková Mária Klobušníková Eva Černajová Eva Hlaváčová Iveta Šomšáková
----------------------------------------------------------------------------------------------------------------------------------------------------------------------------------------------------	----------------------------------------------------------------------------------------------------------------------------------------------------------

Organizačná štruktúra rozpočtovej organizácie ZŠ s MŠ Vlachovo

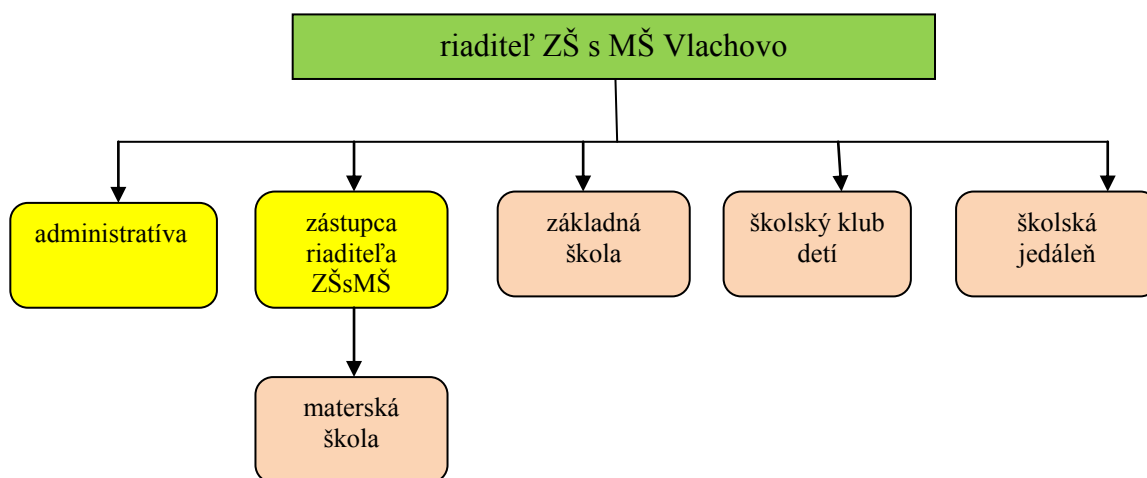

5. Štruktúra majetku, záväzkov, nákladov a výnosov

5.1 Výsledok hospodárenia konsolidovaného celku

Výsledok hospodárenia Obce Vlachovo a Základnej školy s materskou školou vo Vlachove za rok 2013 po konsolidácii je :

Náklady

294 864,64 €

Výnosy	292 241,38 €
Rozdiel	- 2 623,26 €
Výsledok hospodárenia	- 2 623,26 €

Zostatok nevyčerpaných účelovo poskytnutých dotácií zo ŠR SR:

ObU – nepoužité finančné prostriedky na dopravné 8,20 €

5.2 Zostatky finančných prostriedkov konsolidovaného celku k 31.12.2013

účet	Suma v €
211 - Pokladnica	119,16
Obecný úrad	119,16
Podnikateľská činnosť	0,00
ZŠsMŠ	0,00
261-Peniaze na ceste	0,00
221- základný bežný účet	5220,22
VÚB a.s. č.účtu 28829582/0200	374,07
VUB a.s. školstvo, č.účtu 7525943011/5600	95,97
PRIMA BANKA, a.s. č.účtu 7525946001/5600	4750,18
PRIMA BANKA – príjmový účet- ZŠsMŠ	0,00
PRIMA BANKA – výdavkový účet - ZŠsMŠ	0,00
472 Bežné účty finančných fondov	1324,99
Sociálny fond- VÚB a.s. č.účtu	600,88
Sociálny fond - ZŠsMŠ	724,11
Spolu	6664,37

5.3 Dôležité informácie z konsolidovanej závierky 2013

5.3.1 Bilancia konsolidovaných aktív a pasív k 31.12.2013

<i>Aktíva</i>	Bežné účtovné obdobie v €	Bezprostredne predchádzajúce obdobie v celých €	%
Neobežný majetok	950577,45	938562,12	101,28
Dlhodobý nehmotný majetok	0,00	0,00	0,00
Dlhodobý hmotný majetok	755486,63	743471,30	101,62
- budovy stavby	529130,44	515659,64	102,61
- samostat. hnutel'. veci	9114,33	1421,99	640,96
- dopravné prostriedky	0,00	1988,41	0,00
- drobný dlhodobý majetok	3523,38	6716,80	52,46

- pozemky	135237,07	135237,07	100,00
Obstaranie HIM	78481,41	82447,39	95,19
Dlhodobý finančný majetok	195090,82	195090,82	100,00
Obežný majetok	16629,10	13753,65	120,91
- zásoby	1195,27	1191,97	100,28
-zúčtovanie so subjek.ver.správy	0,00	0,00	0,00
-odberatelia	0,00	0,00	0,00
- pohľadávky z nedaňových príjmov	3614,03	1399,74	258,19
- pohľadávky z daňových príjmov	1811,71	1754,63	103,25
-pohľadávky voči zamestnancom	0,00	0,00	0,00
- iné pohľadávky	3179,72	2842,11	111,88
finančný majetok	6828,37	6565,20	104,01
Časové rozlíšenie	600,93	1199,45	50,10
Náklady budúcich období	600,93	1199,45	50,10
Príjmy budúcich období	0,00	0,00	0,00
Spolu majetok	967807,48	953515,22	101,50
<i>Pasíva:</i>			
Vlastné imanie	368411,40	371036,38	99,29
Závazky	31010,93	20016,33	154,93
Rezervy	3803,84	4590,50	82,86
Ostatné zúčtovanie sub.ver.správy	8,20	25,00	32,80
Dlhodobé záväzky	1324,99	968,77	136,77
Krátkodobé záväzky	1161,11	1063,70	109,16
Bankové úvery	24712,79	13368,36	184,86
Časové rozlíšenie	568385,15	562462,51	101,05
Vlastné imanie a záväzky	967807,48	953515,22	101,50

5.3.2 Prehľad o stave a vývoji dlhu a poskytnutých zárukách konsolidovaného celku

Druh úveru	Zostatok k 31.12.2013
DKUU – investičný (2023)	24712,79 €
Spolu	24712,79 €

Obec Vlachovo neposkytla žiadne záruky tretím osobám.

5.3.3 Údaje o nákladoch a výnosoch konsolidovaného celku

Náklady

Druh nákladov	Popis /číslo účtu a názov/	Rok 2013 v €	Rok 2012 v celých €	v %
Spotrebované nákupy	501 – Spotreba materiálu	21247,07	17272,86	123,01

	502 – Spotreba energie	32037,97	27140,85	118,04
	504 – Predaný tovar	0,00	0,00	0,00
Služby	511 – Opravy	16596,10	3701,02	448,42
	512 – Cestovné	78,39	81,98	95,62
	513 – Reprezentačné	2122,99	2351,19	90,29
	518 – Ostatné služby	32736,87	48579,19	67,39
Osobné náklady	521 – Mzdové náklady	92145,16	123932,91	74,35
	524 – Zákonné soc. poistenie	32303,01	40988,96	78,81
	525 – Ostatné sociálne poistenie	972,69	1244,03	78,19
	527 – Zákonné sociálne náklady	4084,44	7875,41	51,86
Dane a poplatky	538 – Ostatné dane a poplatky	53,50	56,68	94,39
Ostatné náklady na prevádzkovú činnosť	541 – Zostatková cena predaného DHM	0,00	0,00	0,00
	545 – Ostatné pokuty a penále	664,00	0,00	0,00
	548 – Ostatné náklady na prevádzkovú činnosť	2192,30	38,00	5769,21
	549 – Manká a škody	0,00	0,00	0,00
Odpisy, rezervy a opravné položky	551 – Odpisy dlhodobého nehmotného majetku	40779,05	36074,09	113,04
	552 – Tvorba ostatných rezerv	3578,55	4590,50	77,96
	558 – Tvorba ostat. oprav. polož.	0,00	695,00	0,00
Finančné náklady	562 – Úroky	357,63	5246,91	6,82
	564 – Náklady na precenenie cenných papierov	0,00	23,00	0,00
	568 – Ostatné finančné náklady	4148,32	4825,93	85,96
Mimoriadne náklady	579 – Tvorba oprav. položiek	4965,98	4965,98	100,00
Náklady na transfery a náklady z odvodu z príjmov	585 – Náklady na transfery z rozpočtu obce ostat. subjektom VS	604,10	708,46	85,27
	586 – Náklady na transfery z rozpočtu obce subjektom mimo VS	3196,52	3779,45	84,58
	591 - Daň z príjmov	1,72	1,24	138,71
Spolu		294866,36	334150,64	88,24

Výnosy

Druh výnosov	Popis /číslo účtu a názov/	Rok 2013 v €	Rok 2012 v celých €	v %
Tržby za vlastné výkony a tovar	602 – Tržby z predaja služieb	5355,58	5783,39	92,60
	604 – Tržby za tovar	0,00	0,00	0,00
Daňové a colné výnosy a výnosy z poplatkov	632 – Daňové výnosy samosprávy	186286,60	175776,14	105,98
	633 – Výnosy z poplatkov	1572,16	1589,04	98,94
Ostatné výnosy	641 – Tržby z predaja DHM a DNHM	1954,11	900,00	217,12
	645 – Ostat. pokuty, penále, úroky	0,00	0,00	0,00
	648 – Ostatné výnosy	7141,81	26656,03	26,79
Zúčtovanie rezerv a opravných položiek	652 – Zúčtovanie zákon. rezerv	0,00	0,00	0,00
	653 – Zúčtovanie ostat. rezerv	4125,21	6656,45	61,97
Finančné výnosy	662 - Úroky	10,59	8,73	121,31
	668 – Ostatné finančné výnosy	39,02	227,00	17,19
Výnosy z transferov a rozpočtových príjmov v obciach, VÚC, a v RO a PO zriadených obcou alebo VÚC	693 – Výnosy samosprávy z bežných transferov zo ŠR	42582,65	110317,25	38,60
	694 – Výnosy samosprávy z kapitál. transferov zo ŠR	25955,74	19466,64	133,33
	697 – Výnosy samosprávy z bežných transferov od ostatných Subjektov mimo verejnej správy	17217,91	0,00	0,00
Spolu		292241,38	347419,67	84,12

6. Ľudské zdroje

6.1 Počet zamestnancov v konsolidovanom celku

	Priemerný počet zamestnancov	z toho riadiaci pracovníci
Obec Vlachovo	5,5	1
ZŠsMŠ Vlachovo	7	2
Spolu	12,5	3

7. Vývoj činnosti konsolidovaného celku, jeho finančnej situácie, o rizikách a neistotách, ktorým je konsolidovaný celok vystavený

7.1 Analýza a prognóza vývoja konsolidovaného celku na základe vybraných ukazovateľov

Údaje v eurách z Výkazu o plnení rozpočtu

Druh	Vybrané ukazovatele	Plnenie 2013	Plnenie 2012	Rozdiel
Príjmy				
*1	1-bežný rozpočet	258402,92	291568,59	-33165,67
*2	2-kapitálový rozpočet	33832,49	130362,56	-96530,07
*3	3-finančné operácie	35265,92	23228,75	12037,17
Spolu		327501,33	445159,90	-117658,57
Výdavky				
*1	1-bežný rozpočet	245990,97	204511,04	41479,93
*2	2-kapitálový rozpočet	57760,36	5170,04	52590,32
*3	3-finančné operácie	18368,36	144179,78	-125811,42
Spolu		322119,69	353860,86	-31741,17

7.2 Údaje v eurách z Konsolidovanej súvahy

Údaje v eurách

Aktíva	Rok 2013 v €	Rok 2012 v celých €	Rozdiel
Dlhodobý hmotný majetok	755486,63	743471,30	12015,33
Dlhodobý finančný majetok	195090,82	195090,82	0,00
Zásoby	1195,27	1191,97	3,30
Zúčtovanie medzi subjektmi VS	0,00	0,00	0,00
Pohľadávky	8605,46	5996,48	2608,98
Finančný majetok	6828,37	6565,20	263,17
Časové rozlíšenie	600,93	1199,45	-598,52
AKTÍVA CELKOM	967807,48	953515,22	14292,26
Pasíva:			
Výsledok hospodárenia	368411,40	371036,38	-2624,98
Rezervy	3803,84	4590,50	-786,66
Zúčtovanie medzi sub.VS	8,20	25,00	-16,80
Dlhodobé záväzky	1324,99	968,77	356,22
Krátkodobé záväzky	1161,11	1063,70	97,41
Bankové úvery	24712,79	13368,36	11344,43
Časové rozlíšenie	568385,15	562462,51	5922,64
PASÍVA CELKOM	967807,48	953515,22	14292,26

7.3 Analýza vývoja dlhodobého hmotného majetku po konsolidácii

Údaje v eurách

	Rok 2013	Rok 2012	Rozdiel
Dlhodobý hmotný majetok	755486,63	743471,30	12015,33
- stavby	529130,44	515659,64	13470,80
- samostatne. hnutelné veci	9114,33	1421,99	7692,34
- dopravné prostriedky	0,00	1988,41	-1988,41
- drobný hmotný majetok	3523,38	6716,80	-3193,42
- pozemky	135237,07	135237,07	0,00
- obstaranie DHM	78481,41	82447,39	-3965,98

* Pozn.: Dlhodobý hmotný majetok je uvedený po odpočítaní oprávok.

Zvýšenie dlhodobého majetku v položke stavby – rekonštrukcia (asfaltovanie) ulice Kpt. Nálepku a rekonštrukcia murovaného plota farského dvora. Zvýšenie na položke samostatné hnutelné veci – rekonštrukcia verejného osvetlenia – LED svietidlá.

7.4 Analýza vývoja krátkodobých záväzkov po konsolidácii

Údaje v eurách

Vybrané ukazovatele	Rok 2013	Rok 2012	Rozdiel
Krátkodobé záväzky	1161,11	1063,70	97,41
Spolu	1161,11	1063,70	97,41

Záväzky v lehote splatnosti obec eviduje voči dodávateľom.

7.5 Analýza vývoja krátkodobých pohľadávok po konsolidácii

Údaje v celých €

Vybrané ukazovatele	Rok 2013	Rok 2012	Rozdiel
Krátkodobé pohľadávky	8605,46	5996,48	2608,98
Spolu	8605,46	5996,48	2608,98

Pohľadávky vznikli z neuhradenia miestnych daní od fyzických a právnických osôb a neuhradených žiadostí o platbu za zamestnancov aktívnej činnosti, chránenej dielne od UPSVaR v Rožňave.

7.6 Udalosti osobitného významu, ktoré nastali po skončení účtovného obdobia konsolidovaného celku

Po skončení účtovného obdobia za ktorý sa zostavuje výročná správa nedošlo k závažným udalostiam, ktoré by ovplyvnili činnosť a chod obce Vlachovo a Základnej školy s materskou školou vo Vlachove v nasledujúcom období. Je predpoklad, že Obec Vlachovo a Základná škola s materskou školou vo Vlachove budú pokračovať nepretržite vo svojej činnosti, aj keď vývoj počtu narodených detí v obci je negatívny – znižuje sa počet narodených detí a z uvedeného dôvodu sa znižuje aj počet žiakov navštevujúcich ZŠsMŠ.

Obec Vlachovo a ZŠ s MŠ vo Vlachove nemajú organizačnú zložku v zahraničí.

Obec Vlachovo nemá vplyv na zamestnanosť regiónu.

Obec Vlachovo a ZŠ s MŠ vo Vlachove nemá vplyv na životné prostredie.

Obec Vlachovo a ZŠ s MŠ vo Vlachove nemá úlohy, ktoré by bolo potrebné riešiť v spolupráci s vedeckými a výskumnými inštitúciami.

7.7 Predpoklad budúceho vývoja činnosti účtovnej jednotky – rozpočet 2014, 2015, 2016

V budúcnosti sa bude Obec Vlachovo snažiť získať finančné prostriedky z európskych fondov, ktoré by prispeli k jej rozvoju a to najmä na údržbu majetku a oblasť infraštruktúry.

Rozpočet celkom	2014	2015	2016
Celkové príjmy	245196,88	264430,00	243590,68
Celkové výdavky	245196,88	264430,00	243590,68
Hospodárenie	0	0	0

Bežný rozpočet	2014	2015	2016
Bežné príjmy	240661,88	263330,00	240990,68
Bežné výdavky	227196,88	241544,00	235198,09
Hospodárenie	13465,00	21786,00	5792,59

Kapitálový rozpočet	2014	2015	2016
Kapitálové príjmy	0,00	0,00	0,00
Kapitálové výdavky	0,00	22886,00	8392,59
Hospodárenie	0,00	-22886,00	-8392,59

Finančné operácie	2014	2015	2016
Príjmové FO	4535,00	1100,00	2600,00
Výdavkové FO	18000,00	0,00	0,00
Rozdiel	-13465,00	1100,00	2600,00

Obec má pripravenú projektovú štúdiu na celkovú rekonštrukciu areálu kúpaliska. Plánovaná je prestavba turistickej ubytovne, rekonštrukcia pôvodných bazénov a výstavba nového bazénu s toboganmi, výstavba bungalovov a tenisových kurtov v areáli kúpaliska.

Obec bude reagovať na výzvu „Zelená investičná schéma“ na rekonštrukciu – zatepľovanie budov ZŠsMŠ a budovy Spoločenského klubu obce.

Bol podaný projekt na podporu aktivít v oblasti prevencie kriminality na kamerový systém v obci Vlachovo.

Zámerom obce naďalej ostáva zmeniť vykurovacie média v obecných budovách a využiť nové technológie v oblasti zabezpečenia energetickej efektívnosti a čo najviac ušetriť na prevádzkových nákladoch.

Vo Vlachove, dňa 04. júna 2014

Vypracovala : Renáta Lešková

Ing. Peter Pakes
starosta obce